

FUNDACIÓN CAJA DE ARQUITECTOS

BECAS PARA LA REALIZACIÓN DE PRÁCTICAS EN ESTUDIOS DE ARQUITECTURA CONVOCATORIA 2001 - INFORME

1. CONVOCATORIA

El plazo de admisión de solicitudes de becas para la realización de prácticas en estudios de Arquitectura se cerró el 8 de Mayo con un total de **464 inscripciones**.

• Participación

Escuela de origen	Núm. inscripciones	% inscripc.	Total aprox matrículas	% Alumnos
E.T.S.A. de Madrid (ETSAM-UPM)	98	21,121	4.829	17,137
E.T.S.A. de Sevilla	90	19,397	4.209	14,937
E.T.S.A. de Valladolid	53	11,422	1.460	5,181
E.T.S.A. de València	48	10,345	3.200	11,356
E.T.S.A. de La Coruña	48	10,345	2.211	7,847
E.T.S.A. de Barcelona (ETSAB-UPC)	42	9,052	3.635	12,900
E.T.S.A. de San Sebastián	20	4,310	1.445	5,128
E.T.S.A. de Navarra	14	3,017	985	3,496
E.T.S.A. del Vallés, Barcelona (ETSAV-UPC)	14	3,017	1.106	3,925
E.T.S.A. de Granada	12	2,586	1.212	4,301
U. de Alicante - EPS	7	1,509	375	1,331
U. Alfonso X el Sabio, Madrid	5	1,078	536	1,902
E.T.S.A. de Las Palmas de G. C.	5	1,078	1.045	3,709
U. Europea de Madrid	3	0,647	380	1,349
Universidad S.E.K., Segovia	2	0,431	220	0,781
CEU- Arquitectura, Madrid	2	0,431	800	2,839
Alcalá de Henares, Madrid	1	0,216	76	0,270
U. Internacional de Catalunya, Barcelona	0	0,000	201	0,713
U. Ramón Llull, La Salle, Barcelona	0	0,000	235	0,834
U. Camilo José Cela (Madrid)	0	0,000	18	0,064
TOTAL	464	100%	28.178	100%

De las 464 inscripciones recibidas, 352 se presentaron por expediente académico y 112 a la opción concurso. 18 inscripciones a concurso no presentaban el material solicitado, por lo que el recuento final, desglosado por escuelas, queda como sigue:

ETSA	Núm. inscripciones	Expediente	Concurso	NP Concurso	Núm. particip.	Núm. personas	%
Madrid-ETSAM	98	69	29	3	95	83	20,494
Sevilla	90	76	14	3	87	79	19,506
Valladolid	53	47	6	2	51	48	11,852
Valencia	48	29	19		48	41	10,123
La Coruña	48	32	16	6	42	38	9,383
Barcelona-ETSAB	42	32	10	2	40	36	8,889
San Sebastián	20	18	2	1	19	19	4,691
Navarra	14	13	1		14	14	3,457
Vallès-ETSAV	14	8	6	1	13	12	2,963
Granada	12	9	3		12	11	2,716
Alicante-EPS	7	6	1		7	6	1,481
Madrid-Alfonso X	5	2	3		5	5	1,235
Las Palmas de G.C.	5	5	0		5	5	1,235
Madrid-Europea	3	1	2		3	3	0,741
Segovia-SEK	2	2	0		2	2	0,494
Madrid-CEU	2	2	0		2	2	0,494
Alcalá de Henares	1	1	0		1	1	0,247
TOTAL	464	352	112	18	446	405	100%

Son, por tanto, **446 participaciones** (352 participaciones por expediente y 94 participaciones por concurso) que corresponden a **405 estudiantes participantes** (364 se han presentado a una única opción y 41 a las dos opciones).

Estudiantes inscritos	Opciones	Modalidad/es
53	1	Concurso
8	1	Concurso (no presentados a concurso)
301	1	Expediente
41	2	Expediente/Concurso
10	2	Expediente/Concurso (no presentados a concurso)
413		ESTUDIANTES INSCRITOS
-8		De una única opción (concurso) no presentados a concurso
405		ESTUDIANTES PARTICIPANTES

- **Solicitantes**

Se añaden a continuación algunos datos estadísticos sobre los 413 estudiantes inscritos.

En la presente convocatoria se inscribieron un total de **236 estudiantes hombre** y **177 estudiantes mujer**, siendo todos ellos de 4º, 5º, 6º curso o Proyecto Final de Carrera.

Escuela de origen	Hombres	Mujeres	4º	5º	6º	PFC	Media Edad	
Alcalá de Henares	1			1			25.00	
Alicante-EPS	2	4		5		1	24.67	
Barcelona-ETSAB	21	16	4	17		16	25.05	
Granada	9	2	1	7		3	25.27	
La Coruña	21	20	2	12	5	22	26.12	
Las Palmas de G.C.	4	1		1	3	1	27.20	
Madrid-Alfonso X	5			5			25.60	
Madrid-CEU	1	1	2				24.00	
Madrid-ETSAM	49	36	8	15	32	30	25.27	
Madrid-Europea	3		2	1			25.00	
Navarra	3	11	1	3	7	3	24.86	
San Sebastián	9	10		3	9	7	25.84	
Segovia-SEK	1	1	2				24.00	
Sevilla	54	26	1	22	39	18	25.49	
Valencia	26	15		10	13	18	25.15	
Valladolid	18	31	3	5	26	15	25.98	
Vallès-ETSAV	9	3	7	3		2	24.83	
TOTAL	413	236	177	33	110	134	136	25.39
	57%	43%	8%	27%	32%	33%		

- **Forma de envío**

Se han recibido un 53% de peticiones por correo electrónico, utilizando el formulario de la página web de la Fundación; 12% fueron entregadas directamente en las oficinas de la Caja de Arquitectos y las 34% restantes llegaron por correo postal.

2. OPCIÓN CONCURSO

Tal como se especificaba en las bases de la segunda convocatoria, se procedió a distribuir las 10 becas de manera proporcional al número de concursantes presentados por centro de estudios, resultando la siguiente distribución:

Escuela de origen	Núm. concursantes	% concursantes	Núm. Becas
Madrid-ETSAM	26	27,66%	3
Valencia	19	20,21%	2
Sevilla	11	11,70%	1
La Coruña	10	10,64%	1
Barcelona-ETSAB	8	8,51%	1
Vallès-ETSAV	5	5,32%	
Valladolid	4	4,26%	
Granada	3	3,19%	
Madrid-Alfonso X	3	3,19%	2
Madrid-Europea	2	2,13%	
San Sebastián	1	1,06%	
Alicante-EPS	1	1,06%	
Navarra	1	1,06%	
TOTAL	94	100,00%	10 Becas

- **Asignación de las becas por la modalidad de concurso**

El arquitecto Alejandro Zaera-Polo, miembro único del Jurado del Concurso, seleccionó 5 propuestas, dejando desiertas otras 5 becas correspondientes a las escuelas de Valencia (1), Sevilla (1), La Coruña (1) y 2 a repartir entre el grupo de escuelas.

Tras consultar los expedientes, la relación de preseleccionados queda como sigue:

Exped.	Estudiante seleccionado	ETSA	LEMA CONCURSO
281	Alfonso Dunn, Severino	Madrid-ETSAM	«Crítica de aquéllos»
293	Clavel Rojo, Manuel	Madrid-ETSAM	«adn»
339	Gutiérrez Munné, Eduardo	Barcelona-ETSAB	«LOOP»
377	Mestre Martínez, Nieves	Madrid-ETSAM	«cinÉticas»
255	Silvestre Navarro, Francisco	Valencia	«AL-SAQUIHA»

Se solicitó a los estudiantes preseleccionados que justificaran documentalmente el cumplimiento de los requisitos exigidos. Acreditado dicho cumplimiento, se procedió a la concesión de las cinco becas.

3. OPCIÓN EXPEDIENTE ACADÉMICO

Los datos que se solicitaban en el impreso eran, además de datos personales varios, dos notas medias: la de todas las asignaturas superadas de la carrera y la de las asignaturas superadas de proyectos. Según los impresos recibidos, las notas medias de cada centro son las siguientes:

Escuela de origen	Nota media Carrera	Nota media Proyectos	Promedio
Madrid-Europea	7,17	8,50	7,84
Granada	6,96	7,95	7,45
Madrid-CEU	7,38	6,97	7,18
Vallès-ETSAV	6,94	7,30	7,12
Alicante-EPS	6,49	7,48	6,98
Las Palmas de G.C.	6,60	7,32	6,96
Madrid-ETSAM	6,43	7,35	6,89
Segovia-SEK	6,50	7,26	6,88
Valencia	6,44	7,17	6,81
Navarra	6,92	6,55	6,74
Barcelona-ETSAB	6,50	6,70	6,60
La Coruña	6,39	6,65	6,52
Valladolid	6,41	6,61	6,51
Madrid-AlfonsoX	6,37	6,46	6,41
Sevilla	6,48	6,29	6,38
San Sebastián	6,46	6,29	6,37
Alcalá de Henares	5,00	5,00	5,00
MEDIA PONDERADA	6,50	6,85	6,67

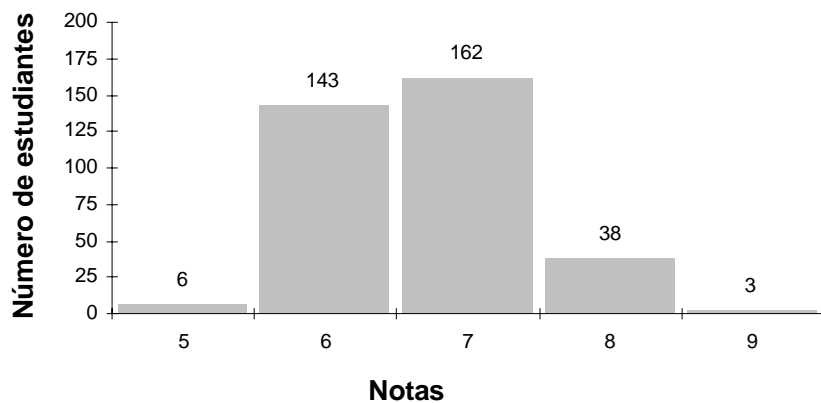

Tal como se especificaba en las bases de la segunda convocatoria, se ha procedido a distribuir las 10 becas de manera proporcional al número de solicitudes recibidas por centro de estudios.

El número de becas a otorgar por expediente a los mejores estudiantes de cada escuela o grupo de escuelas correspondiente, es el siguiente:

Escuela de origen	Núm. Solicitudes	% Solicit.	Núm. Becas
Sevilla	76	21,59	2
Madrid-ETSAM	69	19,60	2
Valladolid	47	13,35	1
Barcelona-ETSAB	32	9,09	1
La Coruña	32	9,09	1
Valencia	29	8,24	1
San Sebastián	18	5,11	
Navarra	13	3,69	
Granada	9	2,56	
Vallès-ETSAV	8	2,27	
Alicante-EPS	6	1,70	2
Las Palmas de G.C.	5	1,42	
Madrid-Alfonso X	2	0,57	
Madrid-CEU	2	0,57	
Segovia-SEK	2	0,57	
Alcalá de Henares	1	0,28	
Madrid-Europea	1	0,28	
TOTAL	352	100	10

El Patronato de la Fundación, en su reunión de 24 de mayo de 2001, acordó que las cinco becas desiertas de la modalidad de concurso se asignaran según la modalidad de expediente académico a las escuelas o grupo de escuelas que correspondieran, con la salvedad de que las becas otorgadas a escuelas del grupo-concurso no se repitan con las otorgadas en el grupo-expediente. Quedando finalmente asignadas 15 becas por expediente y 5 becas por concurso.

El número de becas no asignadas por concurso a otorgar por expediente a los mejores estudiantes de cada escuela o grupo de escuela correspondiente, es el siguiente:

Escuela de origen	Becas desiertas
Madrid-ETSAM	0
Valencia	1
Sevilla	1
La Coruña	1
Barcelona-ETSAB	0
Vallès-ETSAV	
Valladolid	
Granada	
Madrid-Alfonso X	2
Madrid-Europea	
San Sebastián	
Alicante-EPS	
Navarra	
TOTAL	5 Becas

- **Asignación de becas por la modalidad de expediente académico**

Las solicitudes de cada escuela o grupo de escuelas se han ordenado por la suma de la media de las notas obtenidas en las asignaturas superadas de la carrera y la media de las notas obtenidas en las asignaturas superadas de Proyectos, preseleccionándose los estudiantes con mejores calificaciones y resultando la siguiente selección:

DE EXPEDIENTE			DE CONCURSO		
ETSA	Núm. Becas	Asignación	ETSA	Becas desiertas	Asignación
Sevilla	2	2	Madrid-ETSAM	0	
Madrid-ETSAM	2	2	Valencia	1	1
Valladolid	1	1	Sevilla	1	1
Barcelona-ETSAB	1	1	La Coruña	1	1
La Coruña	1	1	Barcelona-ETSAB	0	
Valencia	1	1	Vallès-ETSAV		1
San Sebastián			Valladolid		1
Navarra		1	Granada		
Granada		1	Madrid-Alfonso X	2	
Vallès-ETSAV			Madrid-Europea		
Alicante-EPS	2		San Sebastián		
Las Palmas de G.C.			Alicante-EPS		
Madrid-Alfonso X			Navarra		
Madrid-CEU			TOTAL		5 Becas
Segovia-SEK					
Alcalá de Henares					
Madrid-Europea					
TOTAL		10 Becas			

Tras consultar los expedientes, se solicitó a los estudiantes preseleccionados que justificaran documentalmente el cumplimiento de los requisitos exigidos. Acreditado dicho cumplimiento, se procedió a la concesión de las quince becas. La relación de los quince preseleccionados por expediente queda como sigue:

Exped.	Estudiante seleccionado	ETSA
222	Cervera Alonso de Medina, Marina	Barcelona-ETSAB
112	Cervilla García, Alejandro	Granada
73	Doménech Bardisa, Gabriel	Valencia
180	Escorihuela Vitales, Mamen	Navarra
201	Fernández Villaverde, Diego	La Coruña
105	Guerrero Neguillo, Francisco	Sevilla
6	Játiva Quiroga, Luis	Valladolid
32	Justicia Segovia, Emili-Albert	Sevilla
287	Lahoz Palacio, Carlos	Madrid-ETSAM
85	Martín del Amo, Rubén	Valladolid
411	Pierres López, María	La Coruña
172	Puertas Cabot, Andrés	Valencia
50	Romero Marcos, Santiago	Sevilla
413	Sánchez Moya, M ^a Dolores	Madrid-ETSAM
349	Subirà Ezquerria, Roger	Vallès-ETSAV

4. ASIGNACIÓN FINAL

Distribución según los centros de estudios:

ESTA	Becas Concurso	Becas Expediente	Total Becas asignadas
Madrid-ETSAM	3	2	5
Sevilla	0	3	3
Valencia	1	2	3
Valladolid	0	2	2
Barcelona-ETSAB	1	1	2
La Coruña	0	2	2
Navarra	0	1	1
Granada	0	1	1
Vallès	0	1	1
TOTAL	5	15	20

Para proceder a la asignación de estudios, se solicitó a los veinte estudiantes becados que manifestaran sus preferencias para la realización de las prácticas, con la salvedad de que el estudio seleccionado debía hallarse fuera de su comunidad de residencia o estudio.

Los estudios se han asignado a los becarios según las preferencias manifestadas, resolviendo las coincidencias en función de la clasificación y optimizando la atención de las solicitudes:

ESTUDIANTE	ETSA	ESTUDIO	CIUDAD
Alfonso Dunn, Severino	Madrid-ETSAM	Carme Pinós	Barcelona
Cervera Alonso de Medina, Marina	Barcelona-ETSAB	Jean Nouvel	París
Cervilla García, Alejandro	Granada	Alberto Campo Baeza	Madrid
Clavel Rojo, Manuel	Madrid-ETSAM	FOA (Zaera/ Moussavi)	Londres
Doménech Bardisa, Gabriel	Valencia	Rafael Moneo	Madrid
Escorihuela Vitales, Mamen	Navarra	OMA	Rotterdam
Fernández Villaverde, Diego	La Coruña	Josep Llinàs	Barcelona
Guerrero Neguillo, Francisco	Sevilla	Juan Navarro Baldeweg	Madrid
Gutiérrez Munné, Eduardo	Barcelona-ETSAB	José Manuel Gallego	La Coruña
Játiva Quiroga, Luis	Valladolid	Herzog & de Meuron	Basilea
Justicia Segovia, Emili-Albert	Sevilla	Francisco Mangado	Pamplona
Lahoz Palacio, Carlos	Madrid-ETSAM	Foster and Partners	Londres
Martín del Amo, Rubén	Valladolid	Vicens - Ramos	Madrid
Mestre Martínez, Nieves	Madrid-ETSAM	MVRDV	Rotterdam
Pierres López, María	La Coruña	EMBT (Miralles/Tagliabue)	Barcelona
Puertas Cabot, Andrés	Valencia	Guillermo Vázquez Consuegra	Sevilla
Romero Marcos, Santiago	Sevilla	Carles Ferrater	Barcelona
Sánchez Moya, M ^a Dolores	Madrid-ETSAM	Cruz y Ortiz	Sevilla
Silvestre Navarro, Francisco	Valencia	Álvaro Siza	Oporto
Subirà Ezquerro, Roger	Vallès-ETSAV	Ábalos & Herreros	Madrid

Barcelona, 26 de junio de 2001